



MEMORIA 2018

Asociación ADUT
Personas con
discapacidad de Utebo

INDICE

PRESENTACIÓN	2
ALGO DE HISTORIA	2
OBJETIVO DE LA ASOCIACIÓN	3
REDES DONDE ESTA PRESENTE ADUT	4
LOCALIZACIÓN Y ESPACIO FÍSICO	5
ACTIVIDADES Y RECURSOS	6
CHARLAS FORMATIVAS Y DE SENSIBILIZACIÓN	6
ACTUACIONES SOLIDARIAS	11
CONCIERTO DE SAN JORGE Y PREMIOS ADUT	11
PAELLA SOLIDARIA	13
SENSIBILIZACIÓN Y GYMKANAS	15
GYMKANA POR LA MOVILIDAD REDUCIDA	15
TALLERES	16
“APRENDIENDO JUNTOS, APRENDEMOS TODOS”	16
COLONIAS URBANAS VERANO DEL 2018	18
TALLER DE LOGOPEDIA Y CENTRO ABIERTO CON CAIXA PRO-INFANCIA	20
MINDFULNESS	21
YOGA ADAPTADO	22
TRABAJO SOCIAL	23
LOTERIA	24
ADUT EN COLABOR-ACCIÓN	25
15 ANIVERSARIO DE UTEBO SOLIDARIO	25
FERIA DE ASOCIACIONES	26
ADUT EN LA REVISTA DE UTEBO	27
JUNTA DIRECTIVA Y ÓRGANOS DE GESTIÓN	30
RESUMEN ECONÓMICO	31
FUENTES DE INGRESOS	32
DATOS FISCALES Y ASOCIATIVOS	32
DATOS DE CONTACTO	32

PRESENTACIÓN

La Asociación ADUT (personas con discapacidad de Utebo) es una asociación sin ánimo de lucro que representa a todas las personas con discapacidad y sus familias, dónde su área de actuación es la localidad de Utebo y zona de influencia.

ALGO DE HISTORIA

En el año 1996, un grupo de personas con discapacidad creó la asociación con la intención de mejorar la calidad de vida de las personas con discapacidad severa y ayudar a su inclusión, tanto laboralmente, como en el seno de la propia sociedad.

Así mismo, la asociación comenzó una labor de defensa, frente al Ayuntamiento de Utebo, en relación a la accesibilidad y sensibilización en todas áreas del mismo.



Durante los primeros años la asociación se centró en dar soporte y ayuda a discapacitados en busca de ayudas sociales, formativas y laborales.

Generando varias actividades como:

- Jornadas de deporte adaptado con Teresa Perales
- Creación de los premios ADUT

Siguiendo la trayectoria de la misma, podemos ver varias etapas importantes. En sus orígenes, inmediatamente después de su fundación, la asociación realizó un importante trabajo, promovido por su presidenta fundadora, que desgraciadamente falleció años después, lo que derivó en un suspenso temporal de las actividades que se venían realizando, por lo que la asociación atravesó un cierto declive y estancamiento sustancial hasta que se retomó la actividad con una nueva junta que la ha llevado hasta la situación actual, contando con una importante bolsa de actividades.

La Asociación tiene distintos campos de actuación debido a que los socios que la integran tienen diversas necesidades, por lo que las actuaciones de la misma se dirigen a satisfacerlas, en base a las demandas manifestadas por los mismos y las necesidades latentes detectadas por las profesionales.

Algunas de estos campos de actuación son las siguientes:

- Acción e inserción social
- Educación
- Prevención de la discapacidad
- Sensibilización en la sociedad
- Asesoramiento sobre accesibilidad y discapacidad
- Animación y deporte

OBJETIVO DE LA ASOCIACIÓN

Promoción y defensa de las condiciones de vida de las personas con discapacidad hasta conseguir su plena inclusión social y naturalización en la sociedad.



*Debemos estar todas
juntas, no separadas.*

REDES DONDE ESTA PRESENTE ADUT



VOCAL DE LA JUNTA DIRECTIVA



ENTIDAD PERTENECIENTE A LA CONFEDERACIÓN



MIEMBRO FUNDADOR



GRUPO DE MAYORES Y PENSIONISTAS CON DISCAPACIDAD



PRESIDENTES DEL CONSEJO DE SALUD DE UTEBO



ENTIDAD PRESTADORA DENTRO DE LA RED CAIXA PROINFANCIA UTEBO

LOCALIZACIÓN Y ESPACIO FÍSICO



El lugar destinado para la ejecución de este proyecto es la Casa de Asociaciones, localizada en la calle Joaquín Costa Nº21, edificio 1, en Utebo, local facilitado por el Ayuntamiento y que es de uso compartido por otras entidades y asociaciones del municipio.

Además está prevista cierta movilidad por parte de la profesional a reuniones con los centros educativos, así como con las trabajadoras sociales del Ayuntamiento o entidades del tercer sector, por ejemplo Fundación OZANAM y Fundación DFA.

Desde finales del año 2016, hemos podido acceder a uno de los despachos del edificio Polifuncional, junto a Servicios Sociales, para alcanzar dos objetivos principales, el primero, lograr una coordinación más inmediata y eficaz posible con el área de acción social, y por otro lado favorecer el acceso al recurso por parte de las personas con discapacidad del municipio, ya que además de ser un edificio accesible, está en una zona muy céntrica.



ACTIVIDADES Y RECURSOS

CHARLAS FORMATIVAS Y DE SENSIBILIZACIÓN



El 11 de abril realizamos en colaboración con la Asociación celíaca Aragonesa y el ayuntamiento de Utebo, que nos cedió el uso de la cocina del Albergue municipal, un curso de pan sin gluten.

El resultado del mismo fue un éxito rotundo, con una participación muy elevada de participantes, en el que las inscripciones se terminaron a los pocos días de su promoción, lo que nos ha llevado a pensar en realizar uno nuevo de cara a este año que empieza 2019, pero esta vez de recetas dulces.

La satisfacción de los participantes fue muy buena, pudiendo degustar en el propio taller y de incluso llevarse a casa parte de las recetas que la dietista de la asociación había creado.

Dejamos algunas imágenes que seguro abren el apetito.







El 17 de abril en colaboración con Autismo Aragón pudimos escuchar de primera mano el testimonio de una joven diagnosticada de Trastorno del Espectro Autista.

La asistencia a la charla fue multitudinaria y la satisfacción de los asistentes muy elevada, ya que Elsa, la ponente, nos cautivó a todas con su relato.



El 22 de mayo, gracias a la colaboración de HIDES Aragón pudimos realizar una charla de salud bucodental para personas con discapacidad, tanto física, como intelectual.

Taller muy interesante donde pudimos aprender diversas estrategias de higiene además de nuevos equipamientos o materiales para facilitar la misma.

La asociación nos obsequió con algunos detalles higiénicos para poder poner en práctica todo lo aprendido.



ACTUACIONES SOLIDARIAS

CONCIERTO DE SAN JORGE Y PREMIOS ADUT



Por segunda vez y con intención de estabilizar este evento en la asociación, se ha realizado de forma conjunta entre tres entidades el primer concierto Aragonés con la “Agrupación musical Santa Ana”, la “Escuela de jota Utebo” y la propia asociación.

Señalar que fue un auténtico éxito, tanto el desarrollo de la misma, como la asistencia y participación de los asistentes. La afluencia fue multitudinaria, pudiendo proporcionar una visibilización de la asociación que de otra manera no habría sido posible.



Además, como objetivo, la propia asociación recuperó los “Premios ADUT”, otorgados al inicio de la andadura de la misma. Este año fue concedido al Club “Octavus Triatlón” por el apoyo inicial tan necesario y en reconocimiento a la incondicional implicación en todas las causas solidarias.



PAELLA SOLIDARIA

Llevada a cabo en el mes de mayo de 2018 en el espacio joven de Utebo, con intención de unir a socios y simpatizantes de la asociación, se realizó en la primavera de este año, un acto solidario con más de un centenar de personas que pudieron disfrutar de un día lúdico y festivo, donde se fomentó la hermandad de todos los participantes.

La evaluación del día fue muy positiva a todos los niveles, la satisfacción de los asistentes quedó patente a lo largo de toda la jornada, tanto que se ha establecido como un evento estable dentro de la asociación y se va a repetir de forma periódica todos los años.



Adjuntamos algunas fotos del día a continuación.





SENSIBILIZACIÓN Y GYMKANAS

GYMKANA POR LA MOVILIDAD REDUCIDA

En septiembre de 2018, con el apoyo de Utebo Solidario y Fundación DFA y con el objetivo de sensibilizar a la población en general sobre los diferentes aspectos de la movilidad reducida a través de su propia experiencia, se pretendían realizar por distintas zonas del municipio de Utebo unas Gymkanas de movilidad reducida.



TALLERES

“APRENDIENDO JUNTOS, APRENDEMOS TODOS”

Taller de Habilidades sociales y de la vida diaria para menores con discapacidad intelectual.

Se trata de la mejora del taller que se inició en el año 2013 en las instalaciones parroquiales. Se ha pretendido no sólo mejorar el respiro familiar que ha pasado de 3 a 4 horas actualmente, y este año como novedad hemos incluido servicio de madrugadores desde las 8:30 y de 14:00 a 14:30 para favorecer la conciliación familiar y laboral, sino también mejorar la metodología del mismo, así como las técnicas de intervención empleadas. Algunos de los objetivos de este taller son los siguientes:

- Desarrollar las habilidades sociales y de la vida diaria como herramienta para la prevención de la exclusión social en las personas con discapacidad.
- Fomentar la integración de los niños con discapacidad dentro de un entorno normalizado a través de las habilidades sociales y los hábitos de autonomía
- Promover la psicomotricidad fina y gruesa en los menores con discapacidad
- Proporcionar a la familia tiempo de descanso

Respecto a la temporalización señalar que el taller se divide principalmente en dos bloques de tiempo, el primero desde enero hasta junio, y el segundo desde octubre hasta diciembre, quedando los meses del verano sin actividad.

Como evaluación destacar que se han realizado 33 talleres a lo largo del año 2018, con una duración de 4 horas cada uno, lo que equivale a un total de 132 horas de respiro familiar para los cuidadores de menores con discapacidad intelectual. A esta cantidad hay que sumar 2h más diarias que desde el mes de septiembre se han ofrecido en el servicio de madrugadores, lo que suponen 22 horas más, 154 horas en



total de taller.

El número de asistentes a los mismos ha sido variable, siendo la media de 15 usuarios por taller, con discapacidades diversas, tales como Trastorno del Espectro Autista, Síndrome de Rett, Parálisis Cerebral Infantil, retraso madurativo, trastorno del lenguaje, etc.

El equipo de profesionales ha estado compuesto por un equipo multidisciplinar, incluyendo una maestra de educación especial, una terapeuta ocupacional, una trabajadora social, una monitora de tiempo libre y una psicopedagoga.

Como novedad este año hemos realizado varias salidas al entorno, una de ellas a la feria mudéjar de Utebo celebrada en mayo donde nuestras chicas y chicos pudieron disfrutar de varias actividades de la feria.

Se han realizado evaluaciones tanto del funcionamiento del equipo interno como de los menores implicados. Además de una evaluación después de cada taller realizada con los usuarios para medir la satisfacción de los mismos.

Para finalizar destacar que es una actividad que cada día está más asentada dentro de la asociación y del municipio, siendo un lugar de inclusión en el que los niños y niñas de 4 a 19 años tienen un espacio de crecimiento personal y de socialización con iguales.



COLONIAS URBANAS VERANO DEL 2018



Desde el año 2013 se han realizado durante el periodo estival las colonias urbanas de la asociación. Durante las mismas se pretende por un lado lograr un respiro familiar para los cuidadores de menores con discapacidad intelectual y además ofrecer un espacio lúdico y de ocio en el que los usuarios puedan realizar diversas actividades veraniegas con una supervisión profesional.

El taller se realiza de lunes a viernes de 9:30 a 13:30, lo que hace un total de 80 horas de respiro familiar y de ocio inclusivo para los menores con discapacidad. El número de

usuarios ha sido de 25 niños y niñas de entre 4 y 16 años.

Se lleva a cabo en instalaciones municipales, como son el Aula del Mayor y el edificio Polifuncional, además este año se han realizado, viendo el éxito del años anterior, varias excursiones como por ejemplo a la piscina municipal.





TALLER DE LOGOPEDIA Y CENTRO ABIERTO CON CAIXA PRO-INFANCIA

Como proyecto piloto e integrándonos en la red de Fundación Federico Ozanam y junto a los Servicios sociales del Ayuntamiento de Utebo, prestamos desde el año 2014 hasta la actualidad, el servicio de refuerzo en Logopedia a menores en riesgo de exclusión social.

El número de menores beneficiados con esta actividad fue inicialmente de seis niños y niñas de entre 4 y 9 años, ampliando al doble de usuarios beneficiarios al año siguiente, y ampliando el ratio de edad de 3 a 11 años.

De forma periódica realizamos reuniones de coordinación tanto con las trabajadoras sociales del Ayuntamiento de Utebo tanto como con el personas de la Fundación Federico Ozanam, de esta forma el trabajo en red nos permite proporcionar un servicio de mayor calidad realizando una intervención holística sobre el individuo.

La evaluación de esta actividad ha tenido siempre unos resultados muy positivos tanto a nivel interno como la satisfacción de los beneficiarios del servicio.

Desde enero de este año hemos ampliado los servicios como entidad prestadora ofreciendo un espacio de inclusión con centro abierto, integrado dentro de nuestro taller “aprendiendo juntos, aprendemos todos”, de esta forma menores con discapacidad y/o en riesgo de exclusión social tienen un espacio común de aprendizaje y convivencia.



MINDFULNESS

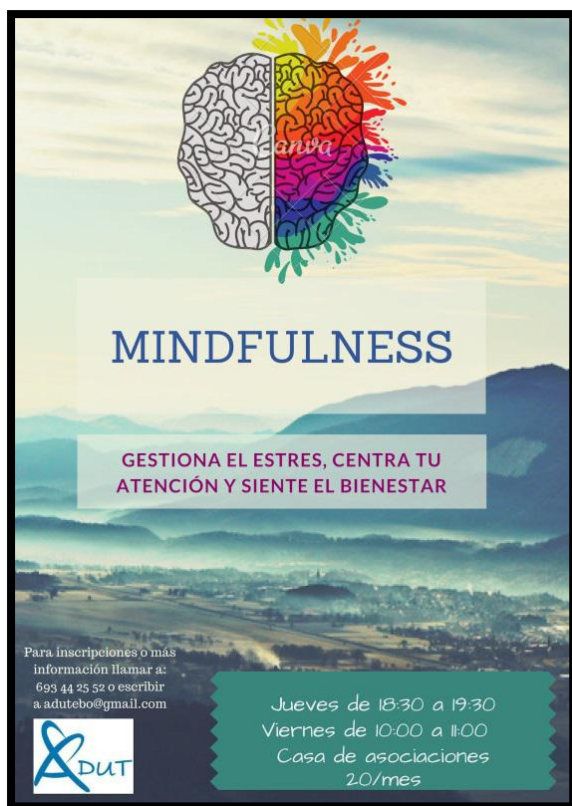

Mindfulness es la capacidad de estar presentes observando cuerpo y mente. Momento a momento, aceptando lo que sucede de manera intencional y sin ir a ningún sitio ni sentir nada especial.

Actualmente disponemos de un grupo, basados en el programa de Reducción del Estrés en Mindfulness del Dr. Jon Kabat Zinn, cuyos beneficios están evaluados por la Neurociencia y la investigación científica. Se desarrolla los jueves en la casa de asociaciones Es un grupo ya iniciado, dirigido a personas

que presentan dolencias físicas (fibromialgia, fatiga y dolor crónico, etc.) y psicológicas (estrés, vulnerabilidad emocional, etc.).

El grupo está pensado para tener una continuidad de la práctica en el tiempo. De esa manera aprenderemos ejercicios para poder aplicarlos en nuestra vida cotidiana a través de pautas y registros de la práctica. Si conseguimos hacer esto, es cuando notaremos beneficios significativo, exactamente los estudios revelan que a partir de la semana octava de práctica.

Actualmente más de 10 personas se benefician de estos talleres con mejoras sustanciales en su calidad de vida y siendo la evaluación de las mismas muy positiva.

YOGA ADAPTADO

Actualmente impartimos tres talleres de yoga adaptado, los miércoles por la tarde y los martes y jueves por la mañana, siendo un profesor de yoga titulado el encargado de llevarlos a cabo.



Son 15 las personas con diversas patologías físicas u orgánicas las que acuden de forma continuada a estos talleres mejorando considerablemente su condición física y emocional.



The flyer has a blue background with green leaf patterns. At the top center is the ADUT logo. Below it, the title 'Yoga Adaptado' is written in a large, white, serif font. Under the title, the phrase 'Añade a tu vida lo que le falta' is written in a smaller, white, sans-serif font. In the center, there is a white rectangular box with a black border containing the following text: 'Miércoles 17:30 a 19:00', 'Martes y Jueves 10:00 a 11:30', the phone number '693442552' flanked by horizontal lines, and 'Casa de asociaciones'. Below this box, the pricing is listed: '1 DÍA A LA SEMANA 20€/MES' and '2 DÍAS A LA SEMANA 35€/MES'. At the bottom center, there is a small image of two rolled-up yoga mats, one green and one purple, with the brand name 'Canva' visible on the green mat.

Yoga Adaptado
Añade a tu vida lo que le falta

Miércoles 17:30 a 19:00
Martes y Jueves 10:00 a 11:30

— 693442552 —
Casa de asociaciones

1 DÍA A LA SEMANA 20€/MES
2 DÍAS A LA SEMANA 35€/MES

Canva

TRABAJO SOCIAL

Como respuesta a una necesidad de profesionalizar la asociación dar mejor cobertura a nuestros socios y a sus necesidades así como forma de mejorar el desarrollo de nuestras actividades, se ha procedido desde Octubre del 2014 hasta la actualidad a contar en la plantilla con una persona graduada en trabajo social. Los principales objetivos son:

- Dar cobertura a los socios en cuestiones de información y orientación sobre las actividades de la asociación, acogida, seguimiento y evaluación.
- Coordinación con entidades públicas, privadas y asociativas.
- Reuniones periódicas de equipo, evaluación y seguimiento de las actividades.



El número de socios ha aumentado en un 14%. Respecto al número de usuarios atendidos ha sido de 145 con 272 atenciones anuales, lo que equivale a casi 2 atenciones por usuario. Además las destacar que las horas de coordinación han ascendido a 225, siendo la media de 19 horas mensuales de coordinación interna y externa con otras entidades. Estos son algunos de los indicadores para medir el cumplimiento de los objetivos previstos al inicio del proyecto.



LOTERIA

Como años anteriores la asociación ha contado con la colaboración de los comercios afines del municipio para lanzar la lotería de ADUT. A continuación se muestran las participaciones. ¡Muchas gracias a todas!

Lotería Nacional
99.459

El portador del talón interesa la cantidad de CINCO EUROS, en número arriba indicado, para el Sorteo que se celebrará el día 22 de Diciembre 2018.

00001

Gen 5 euros
22/12/2018

Depositarlo: Ibercaja

Asociación de
Discapacitados de Utebo

TICNINE ciberseguridad al servicio de su productividad 976 014 400 info@ticnine.com	 El Coeíngro Condominio de Empresas y Fontaneros María García Tel. 976 786 875	TecnoMotor
OPTICA UTEBO Tel. 976 786 090 opticautebo@opticautebo.com	Camicería / Charcutería Arte Aragonés Productos de Alta Calidad C/ Casa 7 Calles San Rafael - 50180 UTREBO (Zaragoza) Tel. 976 77 95 91 - Móvil 649 32 31 36	Horno Santiago HORNOS TIENDA Paseo del Agua Caliente C/ Portugal, fase 10 50180 UTREBO (Zaragoza) Tel. 976 77 02 39
Flacos de Sorianeta Tel. 976 786 090	Las Dubes de Anabel Tel. 976 78 83 91	Lotería Nacional 99.459 00001 Depositarlo: Ibercaja
CHARCUTERIAS Monter-Balzano Tel. 976 78 83 91	Restaurante La Cacharrería Tel. 976 78 83 91	Administración de Lotería nº 2 El Pínel Pínel Laminado: 605 838 189 Envío: Express: 618 228 788
Duetto Estilistas Tel. 976 78 83 91	ZAPATOS CAZADO DEPORTIVO BOLOS COMPLEMENTOS Tel. 976 78 83 91	TALLERES VICAR Tel. 976 77 240
IBÁÑEZ Tel. 976 78 83 91	IBÁÑEZ Tel. 976 78 83 91	IBÁÑEZ Tel. 976 78 83 91

Gen 5 euros

Depositarlo: Ibercaja

Asociación ADUT, Personas con discapacidad de Utebo 693 44 25 52, adutebo@gmail.com

BENSIFLOR
607221675

ESPINOSA
Tel. 976 77 13 18

UTEBO, S.L.
Tel. 976 78 83 91

CAFE
Tel. 976 78 83 91

DIMAGER
Tel. 976 78 83 91

FERRETERIA DEL CARMEN Tel. 976 77 13 18	Utebo Tel. 976 78 83 91	CENTRO DE BELLEZA Tel. 976 78 83 91
Gaberna Casco Antiguo Tel. 976 78 83 91	Café-Terrelaza Tel. 976 78 83 91	ecomputer Tel. 976 78 83 91
UTEBO, S.L. Tel. 976 78 83 91	Alagodont Tel. 976 78 83 91	Alagodont Tel. 976 78 83 91
UTEBO, S.L. Tel. 976 78 83 91	UTEBO, S.L. Tel. 976 78 83 91	UTEBO, S.L. Tel. 976 78 83 91
UTEBO, S.L. Tel. 976 78 83 91	UTEBO, S.L. Tel. 976 78 83 91	UTEBO, S.L. Tel. 976 78 83 91

Gen 5 euros

Depositarlo: Ibercaja

Asociación ADUT, Personas con discapacidad de Utebo 693 44 25 52, adutebo@gmail.com

ADUT EN COLABOR-ACCIÓN

15 ANIVERSARIO DE UTEBO SOLIDARIO

Como motivo de la celebración del 15 aniversario de la asociación ciudadana Utebo Solidario, nuestra entidad participó de forma activa en la mesa de asociaciones que se organizó.

Junto con otras asociaciones afines compartimos una jornada muy agradable y enriquecedora, en la que pudimos constatar nuevamente que la unión y sinergias creadas entre entidades del municipio es muy necesaria.



FERIA DE ASOCIACIONES



Un año más, la asociación ha participado en la feria de asociaciones organizada por el Ayuntamiento de Utebo.

En una jornada lúdica y de visibilización de las entidades locales, hemos pasado una mañana en la mejor compañía.



ADUT EN LA REVISTA DE UTEBO

La presencia de ADUT en la revista de Utebo ha sido constante y estable durante todo el año. La participación de la asociación es en todo momento de predisposición total para colaborar y asesorar en aquellos temas que sean de relevancia para mejorar la calidad de vida de las personas con discapacidad del municipio o bien de interés y sensibilización para la población en general.

A continuación mostramos algunas de las noticias:

Concierto especial San Jorge

Lunes 23 de abril, 12,00 h

Parque de Santa Ana.

Por segundo año consecutivo, el 23 de abril, se celebrará en Utebo el Concierto Aragonés de San Jorge.

Se trata de un acto organizado por el Ayuntamiento de Utebo, promovido por la Asociación ADUT, en colaboración con la Agrupación Musical Santa Ana, dirigida por Emilio Andrés Miralles y que incorporará el baile, con bailadores/as de la Escuela de Jota de Utebo y alumnos invitados de la escuela de Carlos Gil Bueno.

Actuarán también los cantadores de Utebo Javier Soriano y Jesús Jarabo. Colabora como invitada la vecina de Monzalbarba Marisa Zabala. Al concierto se sumarán también alumnos de la Escuela Municipal de Música de Utebo.

Durante el acto la asociación ADUT tendrá una carpa informativa y de visibilización de la asociación para personas con cualquier discapacidad.

URBANISMO

La calle Santiago será objeto de una profunda remodelación gracias a un proyecto de urbanismo participativo

LA REFORMA DEL VIAL TIENE COMO FILOSOFÍA LA ELIMINACIÓN DE BARRERAS ARQUITECTÓNICAS, CUMPLIENDO DE ESTE MODO LOS POSTULADOS DEL PMUS Y DEL PLAN DE ACCESIBILIDAD.

El Ayuntamiento está inmerso en un ambicioso proyecto de mejora de diversas vías del municipio en base a los objetivos de supresión de barreras arquitectónicas y mejora de la accesibilidad incluidos en el Plan de Movilidad Urbana Sostenible que en la localidad viene desarrollándose ya varios años y también en el Plan de Accesibilidad elaborado recientemente por el Ayuntamiento de Utebo en colaboración con Disminuidos Físicos de Aragón y ADUT. Dentro de este proyecto, el Ayuntamiento de Utebo va a actuar sobre la calle Santiago para, entre otras cuestiones, suprimir sus barreras arquitectónicas creando una calle de plano único sin desnivel entre calzada y acera y mejorar la evacuación del agua de lluvia. Para ello, se va a proceder a colocar un pavimento de alta resistencia, que

además de cumplir su función arquitectónica y estética, contribuirá activamente a la eliminación de contaminantes de la atmósfera mediante un proceso similar al proceso químico que hacen las plantas. Este pavimento ya se ha colocado en diferentes ciudades y su efectividad está más que demostrada. Este proyecto fue presentado el pasado lunes 23 de julio en el salón de actos del Edificio Polifuncional en una reunión en la que, además de representantes políticos y los técnicos responsables del proyecto, se invitó a asistir a todos los vecinos de la zona para que, además de conocer los detalles del proyecto, pudiesen exponer dudas o sugerencias para su posterior estudio por parte del Ayuntamiento y, en el caso de que se estimen oportunas, incluirlas en el proyecto para su comisión.

ACTUALIDAD MUNICIPAL

El Ayuntamiento mejora la accesibilidad del municipio gracias a un estudio conjunto de Fundación Disminuidos Físicos de Aragón y ADUT

Fundación DFA, en colaboración con ADUT (Asociación de Personas con Discapacidad de Utebo) ha realizado un estudio de accesibilidad para la eliminación de barreras en espacios públicos dependientes del Ayuntamiento de Utebo. Dicho estudio fue entregado al consistorio en la mañana del pasado 17 de mayo. A solicitud del ayuntamiento, Fundación DFA ha realizado el estudio de los espacios públicos indicados teniendo en cuenta los diferentes parámetros urbanísticos, arquitectónicos y de otra índole que impiden la accesibilidad del mismo. Dicho informe propone las medidas más adecuadas para que el entorno sea accesible para personas con discapacidad y movilidad reducida.



De izda. a dcha., Miguel Dalmau, alcalde de Utebo, Marta Valencia, presidenta de DFA, y Enric Soley, presidente de ADUT.

Análisis viario

El estudio analiza algunas de las calles que tienen previstas asignaciones presupuestarias para su mejora, como la calle Venezuela, la calle San Andrés, la calle Santa Teresa, Ronda Castellar y la calle Santiago, que es mayoritariamente residencial. En ella existen dos inmuebles destinados a viviendas cuya acera pública es extremadamente escasa para la circulación de personas con movilidad reducida

a causa de su antigüedad.

Esto conlleva que se busque una solución que beneficie a todos, personas con y sin movilidad reducida, por lo tanto, se recomienda unificar el nivel de la calzada con el de las aceras, obteniendo una plataforma única de uso mixto. Por último, cabe destacar que desde el Ayuntamiento de Utebo se ha trans-

mitido tanto a DFA como a ADUT su gran satisfacción por disponer de este estudio que servirá como documento de trabajo, es decir, como punto de partida para que el consistorio inicie los trámites necesarios con los distintos técnicos municipales para estudiar, acometer e ir implementando las medidas de accesibilidad incluidas en él.



Cermi.es



Bienvenidos al reformado Teatro Municipal Miguel Fleta

Más de docientas personas se dieron cita en la gala de reinauguración del Teatro Municipal Miguel Fleta que estuvo presidida por el presidente del Gobierno de Aragón, Javier Lambán. Representantes de la vida académica, deportiva y asociativa, además de concejales de los distintos grupos políticos asistieron también a lo que se convirtió en una divertida velada conducida por Diego Peña y Nacho Embid y contó con la actuación de la bailarina Elia Lozano, música a cargo de La Chaminera y la magia con Rubén Díaz.

LOS ASISTENTES



1.- El presidente aragonés, **Javier Lambán** junto con el anfitrión, el alcalde **Miguel Dalmau**, rodeados de otros concejales de la corporación municipal. 2.-El ex- concejal de Cultura, **Luis Abenia**, acompañado de su esposa y de la secretaria de la Corporación, **Isabel Quero**. 3.- Representantes de la Escuela Oficial de Idiomas, encabezadas por su directora **Mª Paz Ruiz Díez**. 4.- **Enric Soley**, presidente de ADUT. 5.- **Ingrid Guallar**, **Inmaculada Rodríguez** junto a sus hijas y una amiga. 6.-**Lola Cuesta**, también ex- concejal de cultura acompañada de su marido. 7.- El recientemente jubilado director del IES Cerrada, **José María Perales** y la secretaria del centro, **Charo Gerente**. 8.- Los arquitectos autores del proyecto, **Daniel Ariño** y **Juan Carlos Cervero**. 9.- **Jorge Uriel** acompañado de otras asistentes. 10.- **Diego Tamé**, de Adrenalina Bike, y **Pedro Jarabo** del Club de Triatlón. Y disculpas a todos aquellos que se quedan en el tintero.



JUNTA DIRECTIVA Y ÓRGANOS DE GESTIÓN

El funcionamiento interno de la asociación es, por un lado, de una junta directiva que se reúne de forma mensual, y por otro lado, del personal contratado que es quien desarrollan las actividades, siendo la trabajadora social como máximo exponente del personal contratado.

Los miembros de la Junta Directiva de la Asociación no han percibido remuneración alguna en concepto de sueldos y salarios, dietas, participación en beneficios o primas.

A continuación se presentan ambos organigramas.

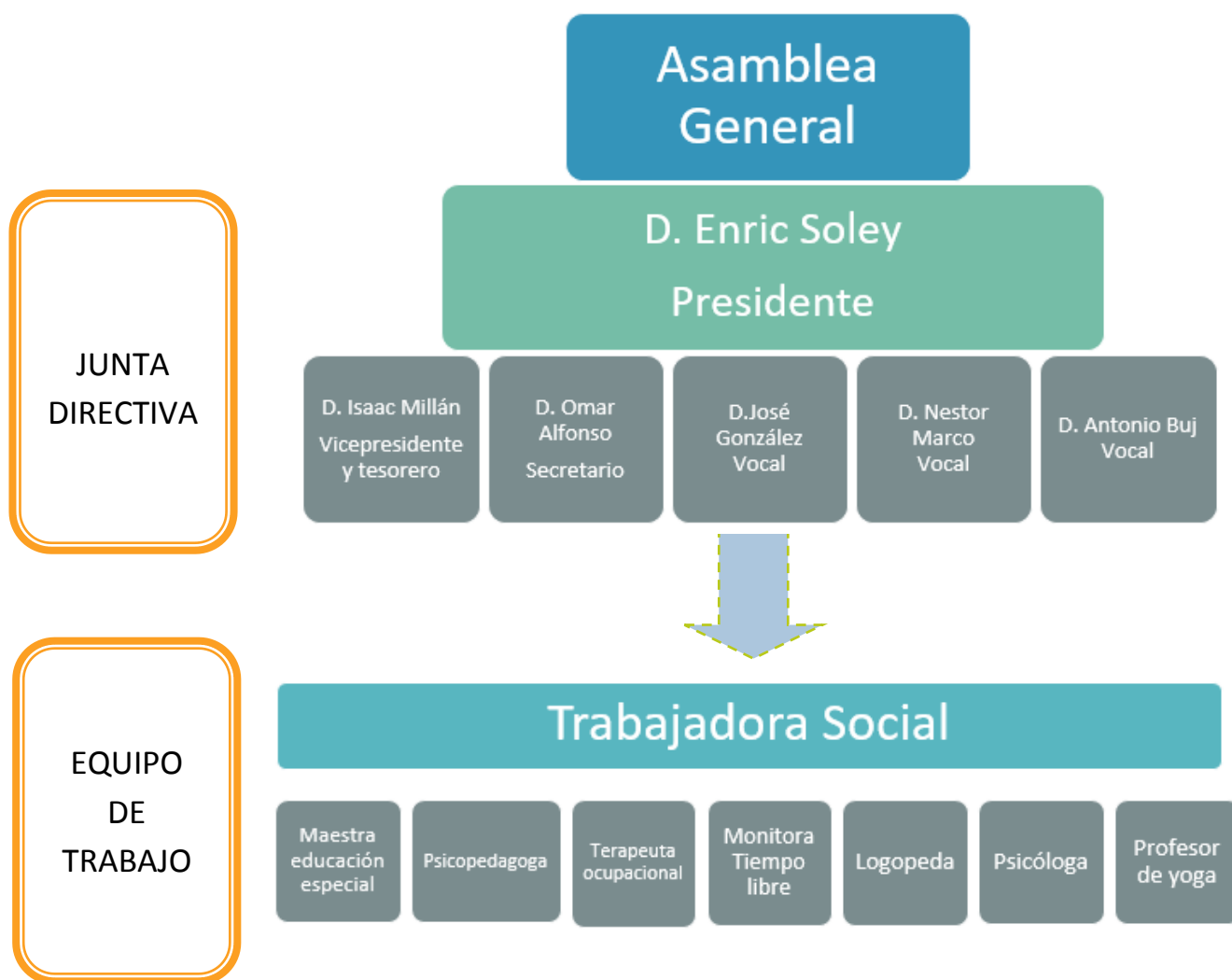

RESUMEN ECONÓMICO

Adjuntamos tabla del crecimiento en ingresos brutos que ha tenido la asociación, desde el primer año que solo fueron los beneficios de la venta de lotería hasta el año 2014 con la prestación de servicios.

INGRESOS BRUTOS

Año 2011	310 €
Año 2012	1.321€
Año 2013	12.926€
Año 2014	20.237€
Año 2015	34.116€
Año 2016	37.277€
Año 2017	52.366 €

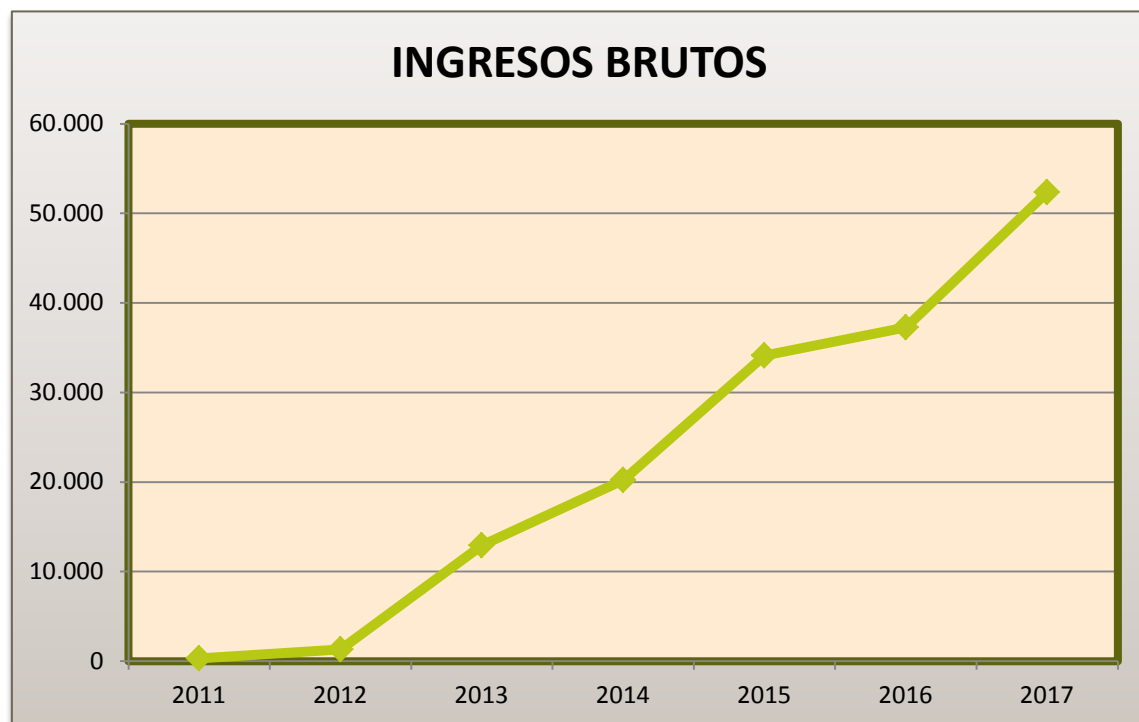

FUENTES DE INGRESOS

Debido a la imposibilidad de adjuntar las fuentes de ingresos del 2018 por no estar las cuentas cerradas en el departamento de contabilidad, se adjuntan las del año 2017.

FUENTES DE INGRESOS	
Prestación de servicios entidades públicas y privadas:	19.688 €
Ingresos de promociones, patrocinadores y colaboradores	6.592 €
Subvenciones	24.870 €

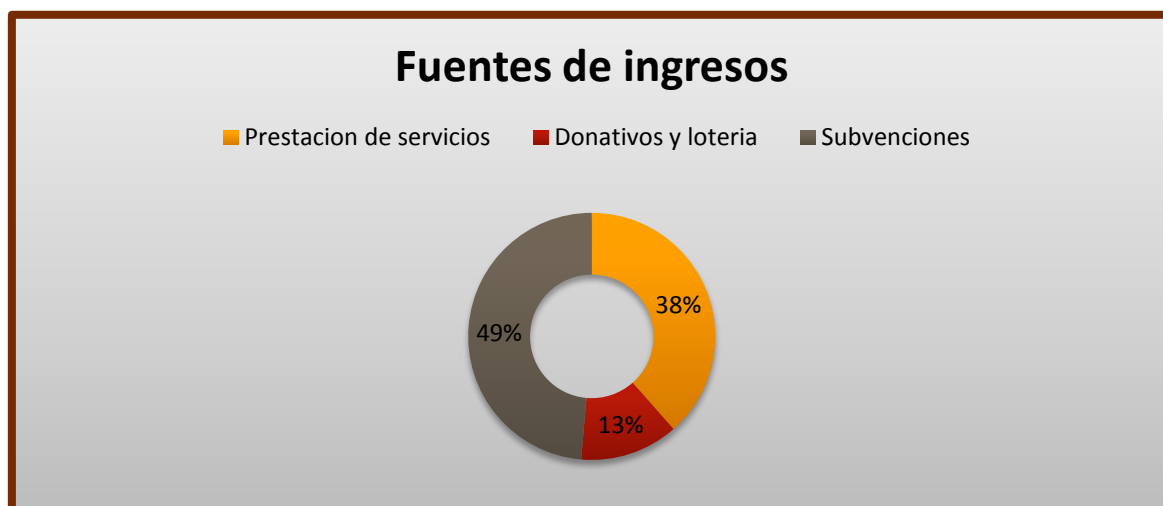

DATOS FISCALES Y ASOCIATIVOS

- Inscritos en el registro de asociaciones de la D.G.A desde Abril del 1996
- Número de inscripción 05-Z-0046-1996.
- CIF: G-50683358

DATOS DE CONTACTO



adutebo@gmail.com



693442552